Gemeindebrief

der Evangelischen Kirchengemeinde Kirchherten

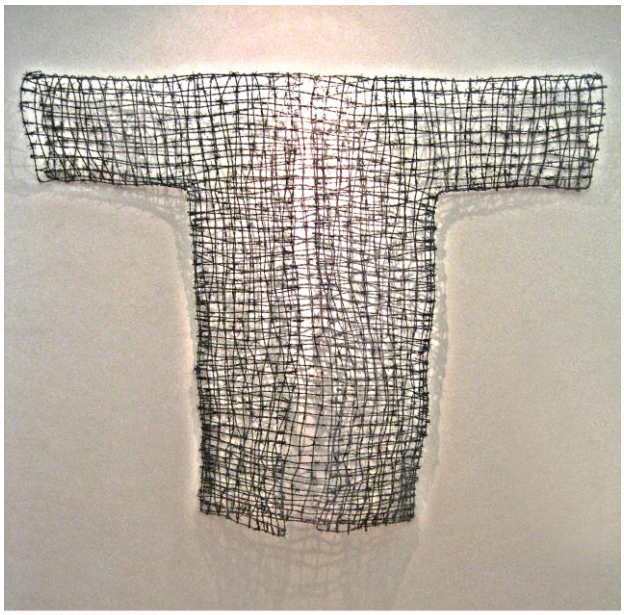

Künstlerin und Fotografin: © Astrid Eichin

März bis Mai 2024

Nummer 213

Hab keine Angst.
So hat die Künstlerin Astrid Eichin diesen Mantel genannt.
Auf den ersten Blick ist er schön, doch auch erschreckend.
Er besteht ganz aus Stacheldraht mit Spitzen nach innen und außen.
Der Mantel ist für mich ein Karfreitagsmantel. Jesus wurde gefoltert, bevor der Tod ihn erlöste.
Der Mantel ist ein Symbol für das Grauen in der Welt und für die Gefühle, die das Grauen in uns hinterlässt: Angst, Ohnmacht, Sprachlosigkeit.
„Hab keine Angst“ heißt der Mantel.
Ich habe aber Angst und die Jünger und Jesus selbst hatten auch Angst. Doch Jesus ist mit seiner Angst anders umgegangen, als die meisten von uns.
Er hat sich von seiner Angst nicht überwältigen lassen. Er hat sie nicht Herr werden lassen über seine Gedanken, Gefühle und Entscheidungen.
Er hat Gott vertraut und dessen Wirken in der Welt.
Wenn ich Angst habe erinnere ich mich an Jesus. Er ermutigt mich, das Leben mit seinem Vertrauen in Gott zu leben.
Der Mantel ist mehr als ein Karfreitagsmantel. Der vordere Teil der beiden Mantelhälften öffnet sich nach vorne hin, als sei der Träger des Mantels hindurchgeschlüpft und entkommen.
Und ich höre Jesus zum Abschied sagen:
„In der Welt habt ihr Angst; aber seid getrost, ich habe die Welt überwunden (Joh. 16,33)“
Ihre Pfarrerin Anne Benninghoff

Wir sind für Sie da:
Pfarrerin Anne Benninghoff
Gemeindebüro: Sabine Klütsch
Breite Straße 23 in Kirchherten
Tel. 02463 / 7207
Kirchherten@ekir.de

RÜCKBLICK

Eindrücke vom Adventsmarkt mit dem Johanniter Kindergarten Kirchherten.

Adventssingen beim Kirchkaffee am 1. Advent im Gemeindezentrum in Titz.

Die Kinder des Kindertreffs machten mit ihren selbstgebackenen Plätzchen den Seniorinnen und Senioren des Altenheims Kirchherten und Obdachlosen in Mönchengladbach eine große Freude.

Die diesjährige Brotbackaktion in der Bäckerei Boveleth in Kirchherten.

Der Brotverkauf auf der Adventsfeier ergab 570€ für die Aktion Paraguay – Kinder kämpfen für ihre Rechte.

Die diesjährige Adventsfeier hatte den Lebensbaum zum Thema.

Das Krippenspiel an Heiligabend in Titz.

Beim Schrottwichteln auf dem Neujahrsempfang der Jugend hatten alle viel Spaß.

Eine tolle Aktion – Schlittschuhlaufen der Jugendlichen.

Andacht

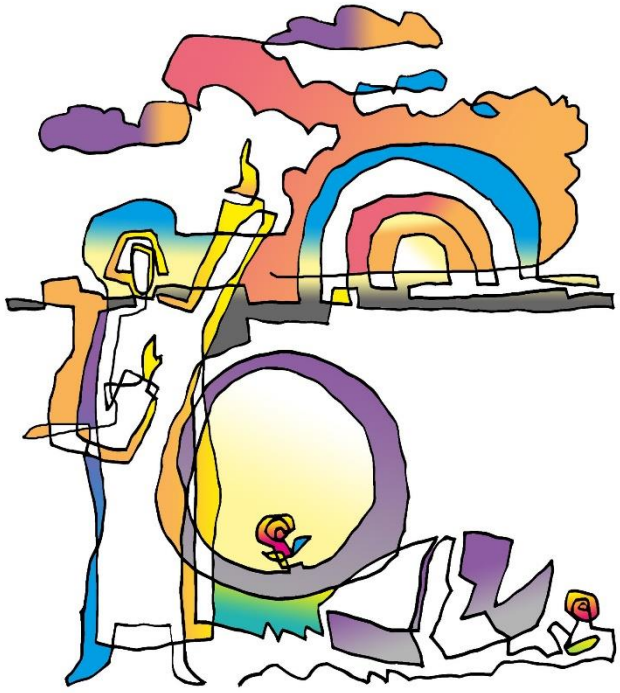

Ostern
Hoffnung für uns Menschen
Liebe Gemeinde,
Ostern ist für Christinnen und Christen das wichtigste Fest – noch wichtiger als Weihnachten.
Denn mit Jesu Auferstehung macht Gott ein für allemal deutlich: Ich bin da mit meiner Liebe und meinem Beistand, auch wenn die Welt Kopf steht und man vor lauter Problemen und Todeserfahrungen nur noch schwarzsieht.
Nichts kann uns trennen von der Liebe Gottes, die in Jesus Christus ist, unserem Herrn (Röm. 8,39)
Mit diesem Zuspruch im Rücken kann ich hoffnungsvoller auf unsere Welt blicken.
Klar sehe ich alles, was nicht gut läuft: die Kriege in der Ukraine und in Palästina, die Angst vieler Menschen mit ihrem Geld nicht mehr über die Runden zu kommen, die Krise der Kirchen, die zunehmende Verrohung der Gesellschaft.
Das wiegt schwer und lässt auch mich manchmal an der Liebe Gottes zweifeln.
Doch mit Ostern im Herzen sehe ich auch die vielen Beispiele, wo es gut läuft und die Mut machen.
Da buken Kinder vor Weihnachten massenweise Plätzchen, um Menschen in Altenheimen und Obdachlosenunterkünften damit eine Freude zu machen.
Da schleppten viele Ehrenamtliche Sandsäcke bis zur Erschöpfung, um die aufgeweichten Deiche zu schützen und Katastrophen zu verhindern.
Da engagieren sich viele Menschen in Vereinen, Kirchen und Hilfsorganisationen, damit Kinder gesund aufwachsen können, Menschen geholfen wird und Hilfe finden, in den Nöten, die sie trafen.
Da demonstrierten in ganz Deutschland Hunderttausende von Menschen für Rechtsstaatlichkeit und demokratische Werte.
Immer wenn die Liebe sich in unserer Gesellschaft durchsetzt und Werte, wie Nächstenliebe und Hilfsbereitschaft spürbar werden, strahlt etwas von Ostern hinein in unsere Welt.
Dann wird Ostern real in unserer Welt und wir spüren: wir sind nicht allein mit den Herausforderungen unseres Lebens. Gott ist da. Er begleitet uns mit seiner Liebe, auch wenn es schwer ist.
Christinnen und Christen können Hoffnung haben und Hoffnung verbreiten.
In diesem Sinne wünsche ich Ihnen und Euch allen: Frohe Ostern.
Ihre Pfarrerin Anne Benninghoff

Bericht aus dem Presbyterium

Die ersten Schneeglöckchen sprießen aus der Erde, ein Lichtblick in diesen bewegten Zeiten.

Die aktuelle Situation mit ihren Veränderungen und Umbrüchen fordert uns alle heraus.
Das Hauptaugenmerk liegt bei den vielen Protestveranstaltungen gegen den politischen Rechtsruck in allen Landesteilen. Beteiligen Sie sich in Ihrem Umfeld an Gesprächen und Aktionen, wo immer Sie mit extremen Themen in Berührung kommen. Gemeinsam können wir viel bewegen, was die vielen Demonstrationen hoffentlich langfristig auslösen werden.

An dieser Stelle weise ich auch auf den Film „Nicht vergessen“ der Stadt Bedburg hin, der zum Thema Juden in Bedburg von Matthias Sandmann gedreht wurde und die damalige Situation sehr gut darstellt. **Den Link zum Film finden Sie auf der Homepage der Stadt Bedburg unter www.bedburg.de**
Es lassen sich einige Parallelen zur heutigen Zeit feststellen. Bleiben wir wachsam und achtsam.

Nun gehen meine Gedanken zurück in die Adventszeit, wo wir eine eindrucksvolle Adventsfeier, gestaltet vom Titzer Frauenkreis unter Mitwirkung des Jugendteams, erleben durften.
Das Thema „Lebensbaum“ regte sehr zum Nachdenken an.
Ein herzliches Dankeschön gilt allen Aktiven, die für die stimmungsvolle Atmosphäre gesorgt haben.
In dieser gemütlichen Runde hatten wir den Prädikanten Herrn Schwarzrock mit seiner Gattin zu Gast. Aus gesundheitlichen Gründen verabschiedete sich Herr Schwarzrock von unseren Gemeindegliedern. Während der Adventsfeier bot sich eine sehr gute Gelegenheit Dankeschön für viele Dienstjahre in unserer Kirchengemeinde, mit außergewöhnlichen und lebendigen Gottesdiensten zu sagen**.**
Wir wünschen Herrn Schwarzrock viel Kraft**,** Durchhaltevermögen und Gottes Segen.
Achten Sie auch auf seine Grußworte in diesem Gemeindebrief.

Der Adventsmarkt, der erstmalig in Zusammenarbeit mit dem Johanniter-Kindergarten in Kirchherten stattgefunden hat, erfreute sich großer Zustimmung. An dieser Stelle danke ich allen Aktiven.
Es wird an eine Fortsetzung im Dezember 2024 gedacht.

Die Gottesdienste an Heiligabend und Weihnachten fanden zur Freude aller, wieder in unseren Kirchenräumen statt. Bedingt durch die unterschiedlichen Angebote an Gottesdiensten, waren auch die Besucherzahlen entsprechend. Am ersten und zweiten Feiertag wird es zukünftig Veränderungen geben, die rechtzeitig bekannt gegeben werden.

Die Andacht und das anschließende Brezelessen an Neujahr erfreuen sich nach wie vor großer Beliebtheit und werden fester Bestandteil bleiben.

Dankeschön allen, die zum guten Gelingen beigetragen haben.

Die Einladung zum **WGT-Gottesdienst** erfolgte bereits im letzten Gemeindebrief.
Er findet am **1. März um 18.00 Uhr bei uns in der Ev. Kirche Kirchherten** statt. Im Anschluss treffen wir uns zum Gedankenaustausch und gemütlichem Zusammensein in unserem Gemeinderaum. Das Team hat sich zum Thema „Palästina - durch das Band des Friedens“ sehr viele Gedanken gemacht um in der aktuellen Situation ein Hoffnungszeichen zu setzen.
Bitte sehr um rege Teilnahme, um mit Ihrer Anwesenheit ebenfalls Zeichen zu setzen, die nötiger, denn je, sind.

Wir vertiefen das WGT-Thema im Kirchhertener Frauenkreis am **Freitag, dem 22. März 2024 um 19.00 Uhr** mit den Referentinnen Barbara Peiffer und Mechthild Oblas. **Gäste sind herzlich willkommen.**

Die Amtszeit des jetzigen Presbyteriums geht am 17. März 2024 mit der Einführung des neuen Presbyteriums zu Ende. Allen Mitgliedern danke ich sehr herzlich für das außerordentlich große Engagement in unserer Kirchengemeinde. Die Verantwortung in allen Belangen zu übernehmen, erfordert ein großes Maß an Umsicht und Einsatz. Umso erfreulicher ist es, dass wir neue Mitglieder zu unseren bisherigen aktiven Presbytern gewinnen konnten. Die Mitglieder sind auf unserer Homepage und im Gemeindebrief zu sehen.

Die Einführung findet am Sonntag, dem 17. März 2024 um 10.00 Uhr in der Ev. Kirche in Kirchherten im Gottesdienst statt. Im Anschluss laden wir herzlich zum Empfang ein, um mit Ihnen ins Gespräch zu kommen, zum Gedankenaustausch und Kennenlernen. Wir freuen uns auf Sie.

Mit einem Text aus Irland grüße ich Sie herzlich, wünsche Ihnen helle Frühlingstage, eine besinnliche Fastenzeit und fröhliche Osterfeiertage.

Bleiben Sie behütet.

Ich wünsche dir:
einen Morgen der Hoffnung,
einen Mittag der Tat,
einen Abend der Fülle und
eine Nacht voller Dank!

Ihre Hanna Köhlen

Grußworte von Prädikant Bernd Schwarzrock

Danke
Liebe Gemeinde, aufgrund meiner Krankheit konnte ich in diesem Jahr und kann zukünftig keine Dienste übernehmen.
Danke für die Dienste von 2007-2022
Dank an Pfarrerin Anne Benninghoff und Pfarrer Ulrich Pohl für die Predigtmöglichkeiten in Kirchherten, Titz und Oberembt und die Altenheime in Kirchherten und Niederembt
Dank dem Presbyterium und der Vorsitzenden Hanna Köhlen für die Zulassung manchmal recht eigenartiger Predigten wie Fußballweltmeisterschaft mit Trikots in der Kirche oder den Mülltonnen vor dem Altar zum Thema Schuttabladen erlaubt
Dank dem Gemeindebüro mit Ursula Nachtigall und Sabine Klütsch, die mich mit allem versorgten, was nötig war
Dank Gisela Müller und ihren Mitstreiter an Orgel und Akkordeon
Dank für die freundliche Aufnahme in der Gemeinde
Danke für alle liebevolle Zuwendung im Rahmen meiner Krankheiten
Danke meiner lieben Frau für all die Freiräume im Rahmen der vielen Predigten

Liebe Gemeinde: Jahreslosung: Du bist ein Gott, der mich sieht.
Ich habe dies in diesem Jahr gespürt und Sie vielleicht auch.
Deshalb:
bleiben sie dran an der Beziehung zu Gott. Es lohnt sich. Gott segne Sie! Ihr Bernd Schwarzrock

Neue Runde beim ökumenischen Bibelkreis

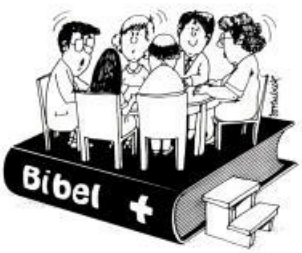

Im vorigen Jahr hatten wir uns mit den Psalmen beschäftigt. Getreu unserer Tradition, immer zwischen Altem und Neuem Testament zu wechseln, wenden wir uns nun wieder dem Neuen Testament zu. Vor einigen Jahren waren wir schon einmal „mutig", indem wir die Offenbarung des Johannes gemeinsam gelesen haben. Und erneut wagen wir uns an einen Text, der nicht so im Mittelpunkt des Interesses steht: den Hebräerbrief. Hier fangen die Fragen schon mit dieser Bezeichnung an: ist es wirklich ein Brief? Oder nicht eher eine Predigt, die nachträglich die Form eines Briefes erhielt? Und wer sind eigentlich diese "Hebräer"? Judenchristen? Juden? Wir werden versuchen, dies herauszufinden. Und noch wichtiger: was kann dieser Text für uns heute bedeuten? Ging es bei den Psalmen, zumindest bei denen, die wir gelesen haben, vor allem um Gott Vater und sein Verhältnis zu seinem Volk (bzw. auch umgekehrt des Volkes Israel zu seinem Gott), so wird diesmal Gott Sohn, also Jesus Christus, mit seinen verschiedenen Bedeutungen im Mittelpunkt stehen.

Die Verlegung des Bibelkreises nach Kirchherten und auf den dritten Montag im Monat hat sich grundsätzlich bewährt, wenn auch noch nicht alle in unserer Kirchengemeinde dies wirklich bei den Terminplanungen berücksichtigt hatten. Diesmal werden wir sie rechtzeitig daran erinnern, damit es möglichst keine Terminverlegungen geben wird.

Teilnehmen am Bibelkreis kann jeder, es gibt nur eine Voraussetzung: Neugier auf den biblischen Text.

Unser erstes Treffen wird am Montag, **15. April 2024 um 19 Uhr in Kirchherten** sein.
Jochen Gruch

Eine Rikscha für SeniorInnen in Kirchherten

Gefördert durch die Aktion Mensch

Im letzten Jahr hatte Pater Savy eine gute Idee. Wäre es nicht schön, wenn die SeniorInnen der Klosterresidenz und alle SeniorInnen in Kirchherten die Möglichkeit hätten, eine kleine Fahrradtour durchs Dorf zu machen?

Ein kleines Team aus der katholischen und evangelischen Kirche, dem Altenheim und dem Ortsbürgermeister arbeitete seitdem daran, diese Idee Wirklichkeit werden zu lassen.
Und sie hatten Erfolg. Dank der großzügigen Unterstützung von Aktion Mensch können nun 2 Rikschas angeschafft werden, die in der Klosterresidenz Maria Hilf untergebracht sind und dort auch ausgeliehen werden können.

Jetzt brauchen wir Menschen, die gerne Fahrrad fahren, sich unterweisen lassen und dann bereit sind, ältere Menschen mit einer Ausfahrt zu erfreuen.
Sie sollten gut Fahrrad fahren können. Denn eine Rikscha fährt sich etwas anders, als ein normales Fahrrad.
Außerdem wäre Freude an Bewegung und etwas Zeit für ein schönes Ehrenamt wichtig.

Wollen Sie uns unterstützen?
Dann melden Sie sich im **Pfarrbüro St. Martinus Kirchherten Tel: 02272- 409519**, im **Gemeindebüro der Ev. Kirchengemeinde Kirchherten, Tel: 02463- 7207**, oder bei **Bezirksbürgermeister Herrn Friedel Moritz Tel: 01772037777 oder per Mail unter rikschafunkirchherten@gmail.com.**
Wie das mit dem Projekt weitergeht, können Sie unter **rikschafunkirchherten.de** verfolgen.
Anne Benninghoff

Das gehört gelesen

Hildur – Die Spur im Fjord von Satu Rämö

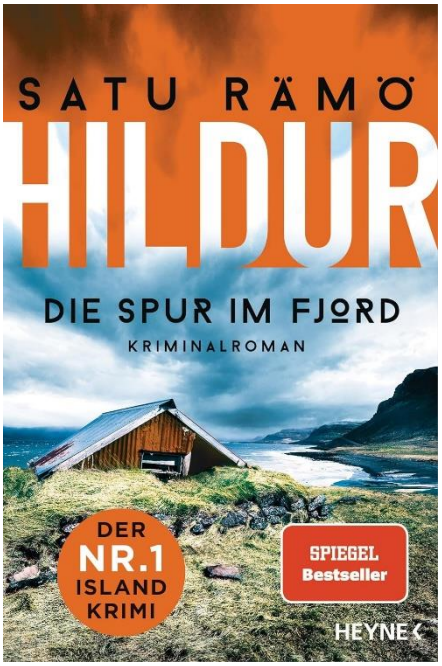

Herausgeber: Heyne Verlag; Deutsche Erstausgabe Edition (11. Oktober 2023)
ISBN-13: 978-3453428171
Broschiert: 368 Seiten
Paperback 16€

Hildur arbeitet als Kriminalbeamtin im Nordwesten Islands in einer Kleinstadt namens Isafjördur. Dort sind vor 25 Jahren ihre beiden jüngeren Schwestern spurlos verschwunden.
Nach einem abgebrochenen Studium in Reykjavik hat sie sich für den Polizeidienst entschieden und ist mittlerweile Leiterin der Einheit für vermisste Kinder.
Ursachen sind meist Drogen, Vernachlässigung oder Scheidungsfälle. Ihr Hobby, das Surfen auf den eiskalten Wellen des Atlantiks hilft ihr dabei, den lange zurückliegenden Verlust zu verarbeiten.

Ein Lawinenabgang über einer Ferienhaussiedlung fordert einen Toten. Doch der Tote ist nicht durch die Lawine getötet worden, sondern er wurde ermordet. Somit stehen alle vor einem Rätsel. Denn Mord kommt in der dünn besiedelten Gegend kaum vor.

Hildur, ihre Chefin Beta und der neue Austauschpraktikant aus Finnland mit Namen Jakob beginnen zu ermitteln. Es bleibt nicht bei dem einen Toten und schon bald haben es die Ermittler mit einer Mordserie zu tun.

Hildur ahnt nicht, wie nah der Mörder ihr persönlich kommen wird. Und auch, dass sie bei den Ermittlungen doch noch eine Spur zu ihren lang vermissten Schwestern erhält.

Das Buch ist, nachdem man sich einmal eingelesen hat, sehr spannend geschrieben und auch die liebevoll gezeichneten Charaktere der Ermittler machen den Krimi lesenswert.
Nebenbei erfährt man jede Menge Informationen über Islands Land und Leute, besonders über den Umgang der Isländer mit der unberechenbaren Natur.
Bis fast zuletzt ist das Motiv der Morde völlig unklar, aber dann doch vielleicht typisch für Island.
„Hildur – Die Spur im Fjord“ ist der Auftakt einer Trilogie um die Polizeibeamtin Hildur Runarsdottir.
Gisela Tuschy

Unsere Konfis

So schnell geht eine intensive Zeit zu Ende. Die zwölf Jugendlichen, die sich jetzt einmal im Monat zum Konfirmandenseminar treffen, haben ihre Unterrichtszeit bald hinter sich.

Die elf Jugendlichen der neuen Konfirmandengruppe werden Ende Februar gemeinsam mit den „alten“ Konfis in Wegberg auf Konfirmandenfreizeit fahren. Hier wird Gelegenheit sein, sich kennenzulernen, zu erfahren, wie der Konfirmandenunterricht abläuft und auch kleine Geschenke für die Konfirmanden herzustellen. Ohne die tatkräftige Mithilfe unseres Jugendteams wäre so ein straffes Programm nicht durchführbar.
Herzlichen Dank fürs Mitmachen.

Damit die Konfirmationen inhaltlich nicht zu überfrachtet werden, feiern wir mit allen Konfirmanden und ihren Familien **am 28. April 2024 um 10 Uhr in Titz** einen gemeinsamen **Abendmahlsgottesdienst**. Das ist immer ein gemeinsames Highlight zum Abschluss für die Jugendlichen.

<u>Unsere Konfirmationen</u>
Am 4. Mai um 14 Uhr in Kirchherten:
Finja Erdenberger, Alexander Kistemann, Elias Klütsch, Kilian Muckel, Pia Peters, Frederick Weigl

Am 11. Mai um 14 Uhr in Titz:
Lara Behr, Tom Langen, Tessa Müller-Ehrenberg, John Muno, Jakob Schneider, Charlotte Schnelle

Evangelische Jugend Kirchherten

Festliche Bastelzeit im Kindertreff!

Am 5. Dezember haben unsere Künstler/innen mit strahlenden Augen und voller Begeisterung zauberhafte Weihnachtswichtel aus glitzernden Weihnachtskugeln gestaltet. Jedes Kind ließ seiner Kreativität freien Lauf und verlieh den Wichteln mit bunten Farben und viel Fantasie eine ganz persönliche Note. Die Atmosphäre war durchdrungen von fröhlichem Kinderlachen und der festlichen Vorfreude, die in der Luft lag. Die Hände arbeiteten geschickt, während die Wichtel Form annahmen und zu einzigartigen Kunstwerken wurden. Es war nicht nur eine kreative Bastelstunde, sondern auch eine Gelegenheit für die Kinder, in die zauberhafte Weihnachtszeit einzutauchen. Betreuende und natürlich die Künstler/innen selbst waren gleichermaßen begeistert von den entstandenen Meisterwerken und der harmonischen Stimmung. Danke an alle, die diesen besonderen Tag im Kindertreff mit Leben gefüllt haben!

Backfreude im Kinder- und Jugendtreff Kirchherten: Leckere Plätzchen für einen guten Zweck

Im Kinder- und Jugendtreff herrschte in der Adventszeit eine fröhliche Backatmosphäre, als Kinder und Jugendliche gemeinsam Mürbeteig in kunstvolle Plätzchen und leckeres Spritzgebäck verwandelten. Die kreativen Backnachmittage hatten jedoch nicht nur das Ziel, Gaumenfreuden zu bereiten, sondern auch Gutes für die Gemeinschaft zu tun. Ein besonderer Höhepunkt der Backsession waren die 80 Plätzchentüten mit liebevoll geformten "Lebensbäume", die mit großer Sorgfalt gestaltet wurden. Diese speziellen Plätzchen waren nicht nur für den eigenen Genuss bestimmt, sondern wurden mit Bedacht für die Adventsfeier am 2. Advent gebacken, um die festliche Stimmung zu unterstreichen. Doch die Großzügigkeit der kleinen Bäckerinnen und Bäcker reichte weiter, denn weitere 40 Plätzchentüten mit Segenssprüchen dran, waren für die BewohnerInnen des Seniorenheims in Kirchherten bestimmt. Die Kinder wollten nicht nur ihre eigenen festlichen Momente teilen, sondern auch denen eine Freude bereiten, die vielleicht nicht mehr so viele solcher Momente erleben können. Darüber gehen weitere leckere 150 Plätzchentüten vor Weihnachten an den Verein Suppentanten e.V. in Mönchengladbach, der sich der Bedürftigen- und Obdachlosenhilfe verschrieben hat und großartiges in Mönchengladbach und Umgebung leistet. Somit wurde die Aktion auch noch zu einem wohltätigen Beitrag für Menschen in Not. Ein herzliches Dankeschön an alle, die an dieser bewegenden Aktion teilgenommen haben. Gemeinsam habt ihr nicht nur Leckereien gezaubert, sondern auch Herzen erwärmt und die Freude von Weihnachten in die Leben vieler Menschen getragen.

EVANGELISCHE JUGEND KIRCHHERTEN

Jugendausflug zur Eissporthalle Düsseldorf-Benrath

Ein Nachmittag voller Action und Fröhlichkeit stand für die Jugendlichen der Evangelischen Jugend Kirchherten auf dem Programm, als sie sich am Samstag den 3. Februar auf den Weg in die Eissporthalle Düsseldorf machten. Acht energiegeladene Teilnehmende und zwei Betreuer/innen stürzten sich in ein eiskaltes Abenteuer, um die Kufen zu erobern und gemeinsam eine unvergessliche Zeit zu erleben.

Die Eissporthalle Düsseldorf-Benrath bot die perfekte Bühne für atemberaubende Pirouetten und rasante Schlittschuhmanöver. Die Jugendlichen der Ev. Jugend Kirchherten zeigten nicht nur ihre beeindruckenden Schlittschuhkünste, sondern genossen auch die Herausforderung, neue Freundschaften auf dem glitzernden Eis zu schmieden.

Die eisige Atmosphäre der Halle konnte die Begeisterung und Wärme der Gruppe nicht bremsen. Lachen und fröhliche Rufe hallten durch die Halle, während die Jugendlichen sich mutig über das Eis bewegten und gleichzeitig ihre Gemeinschaft stärkten.

Die Evangelische Jugend Kirchherten ist stolz darauf, solche aufregenden und erlebnisreichen Aktivitäten für die Jugendlichen der Gemeinde zu organisieren. Der Jugendausflug war ein voller Erfolg und hat dazu beigetragen, die Jugendlichen zu motivieren, ihre Grenzen zu überschreiten und gemeinsam unvergessliche Erinnerungen zu schaffen.

Wir bieten ab sofort Praktikumsplätze in der Ev. Jugend Kirchherten an.

Du interessierst dich für soziale und geisteswissenschaftliche Berufe und bist auf der Suche nach einem spannenden Praktikum. Dann bist du bei uns richtig. Wir möchten den Schüler/innen die Möglichkeit bieten in den Beruf des/der Diakon/in, Gemeindepädagogen/in, Sozialarbeiter/in, Sozialpädagogen/in hineinzuschnuppern und freuen uns auf Bewerbungen.

Evangelische Diakone/innen und Sozialpädagogen/innen nehmen sozialpädagogische Tätigkeiten sowie weitere Aufgaben in der Sozial- und Bildungsarbeit, in der Verkündigung, Seelsorge und Beratung wahr.

Die Aufgabengebiete variieren je nach Zeitpunkt des Praktikums.
Bei uns sind sowohl Kurzzeit- und Langzeitpraktika möglich.

Bewerbungen (Anschreiben & Lebenslauf) bitte an:
Ev. Kirchengemeinde Kirchherten
z. Hd. Diakon Patrick Nilgen
Breite Straße 23
50181 Bedburg
E-Mail: evjugendkirchherten@ekir.de
Mobil: 0176 30510358

DEIN
ÖKUMENISCHER JUGENDKREUZWEG
KREUZIGT IHN!!!
!!!
... MIR EGAL ... GEHT MICH NIX AN.
HAHAHAH

UNSERE FERIEN- & WOCHENENDAKTIONEN 2024

02. – 05. APRIL ÖKUMENISCHE KINDERBIBELWOCHE (AB 6 JAHREN)

Unter dem Motto *"Alles, was ihr tut, geschehe in Liebe" (1. Korinther 16,14)* starten wir unsere viertägige Ökumenische Kinderbibelwoche, in Kooperation mit der GdG Titz. Euch erwartet ein Programm voller Abenteuer, Gruppenspiele, kreativer Bastelstunden und mitreißender Aktionen rund um das Thema.

Anmeldefrist: 20. März 2024
Betreuungszeitraum: 9:00 - 13:00 Uhr
Teilnehmendenbeitrag: 20,00€ pro Kind
(inkl. Verpflegung & Programm)

18. MAI ÖKUMENISCHER KINDERBIBELTAG "DAS WUNDER VON PFINGSTEN"

Tauche ein in die faszinierende Welt voller Entdeckungen und spannender Geschichten rund um das Wunder von Pfingsten. Gemeinsam werden wir Spiele spielen, kreativ werden und jede Menge Gemeinschaft erleben. Veranstaltet wird der Tag gemeinsam mit der GdG Titz.

Anmeldefrist: 1. Mai 2024
Betreuungszeitraum: 10:00 - 15:00 Uhr
Teilnehmendenbeitrag: 10,00€ pro Kind
(inkl. Verpflegung & Programm)

12. – 16. AUGUST "HEAVEN´S KITCHEN" (AB 6 JAHREN)

Selbst gekocht ist doch immer noch am leckersten und wenn wir es dann auch noch regional Einkaufen können umso besser! Gemeinsam schnibbeln und kochen wir eine Woche tolle Gerichte und schauen uns auch an, wo die Lebensmittel in unserer Region herkommen. Diesmal begeben wir uns auf Reise durch die italienische Küche.

Anmeldefrist: 8. Juli 2024
Betreuungszeitraum: 9:00 - 13:00 Uhr
Teilnehmendenbeitrag: 40,00€ pro Kind
(inkl. Verpflegung & Programm)

23. – 25. AUGUST TEAMERWOCHENENDE ZUR WISSELER MÜHLE

Am ersten Wochenende nach den Sommerferien ist es mal wieder soweit, denn wir fahren gemeinsam zur Jugendbildungsstätte Wisseler Mühle in Kalkar. Da dürft ihr natürlich nicht fehlen. Gemeinsam wollen wir uns fortbilden, Gemeinschaft erleben und einen Ausflug zum Wisseler See unternehmen. Zudem werden wir uns die Jahresplanung 2024/2025 vornehmen.

Die Teamerfahrt ist für alle JugendteamerInnen kostenlos, schließlich engagiert ihr euch in unserer Kirchengemeinde. Die Anfahrt wird über Fahrgemeinschaften organisiert.

30. NOVEMBER ÖKUMENISCHER KINDERBIBELTAG (AB 6 JAHREN)

Gemeinsam werden wir spannende biblische Geschichten entdecken, basteln, spielen und jede Menge Spaß haben. Das genaue Thema bleibt noch eine Überraschung, aber es wird sicherlich für alle etwas dabei sein. Freut euch auf Gruppenspiele, kreative Basteleien und actionreiche Aktivitäten. Der Kinderbibeltag findet in Kooperation mit der GdG Titz statt.

Anmeldefrist: 15. November
Betreuungszeitraum: 10:00 - 15:00 Uhr
Teilnehmendenbeitrag: 10,00€
(inkl. Verpflegung & Programm)

FOLGT UNS AUF SOCIAL MEDIA UND SEID IMMER AUF DEN NEUSTEN STAND:

ev.jugend_kirchherten

Ev. Jugend Kirchherten

evjugendkirchherten@ekir.de

Ev. Kirche Kirchherten (Unsere Kirchen-App)

Ansprechpartner:
Diakon Patrick Nilgen
Mail: evjugendkirchherten@ekir.de
Mobil: 0176 30510358

Ev. Gemeindehaus Titz
-Jugendbüro-
Schulstraße 1
52445 Titz

Besondere Gottesdienste

Der Gottesdienst zum **Weltgebetstag** aus Palästina feiern wir am **1. März 2024** um **18 Uhr** in der **ev. Kirche in Kirchherten**.

Am **Sonntag**, dem **10. März, findet um 10 Uhr der Zulassungsgottesdienst** der Konfirmanden in **Titz** statt.

Am **17. März** wird das neue Presbyterium im Gottesdienst um 1**0 Uhr in Kirchherten** eingeführt. Anschließend laden wir Sie herzlich zum Empfang ein.

An **Gründonnerstag**, **28. März,** feiern wir um **19 Uhr in Kirchherten** eine Andacht mit anschließender Agapefeier.

Am **Karfreitag**, **29. März,** findet um **10 Uhr** ein Gottesdienst mit Abendmahl in **Kirchherten** statt.

Am Ostersonntag, 31. März, feiern wir um **10 Uhr** einen Abendmahlsgottesdienst in **Titz**.

An **Ostermontag, 1. April,** möchten wir gezielt **Familien einladen**. Wir feiern einen **Familiengottesdienst um 11 Uhr in Titz,** anschließend laden wir zum **gemütlichen Beisammensein und Ostereiersuchen** auf dem Gelände rund um das Gemeindezentrum ein.

Am **28. April 2024** um **10 Uhr** feiern die Konfirmanden ihren ersten **Abendmahlsgottesdienst** im **Gemeindezentrum Titz.** Eltern, Familien und Gemeindeglieder sind herzlich eingeladen.

Konfirmationen
Am **Samstag, dem 4. Mai,** um **14 Uhr in Kirchherten** und am **11. Mai** um **14 Uhr in Titz** werden die Jugendlichen offiziell in die Gemeinde aufgenommen.

An **Christi Himmelfahrt, 9. Mai um 11 Uhr,** feiern wir einen Gottesdienst gemeinsam mit den Nachbargemeinden Grevenbroich und Jüchen auf der Apfelwiese der Villa Erckes in Grevenbroich (es wird empfohlen, eine Sitzgelegenheit mitzubringen).

An **Pfingstsonntag, 19. Mai**, feiern wir einen Gottesdienst mit Abendmahl um **10 Uhr in Kirchherten.**
An **Pfingstmontag, 20. Mai um 11 Uhr in Titz,** bieten wir einen Familiengottesdienst an**.**

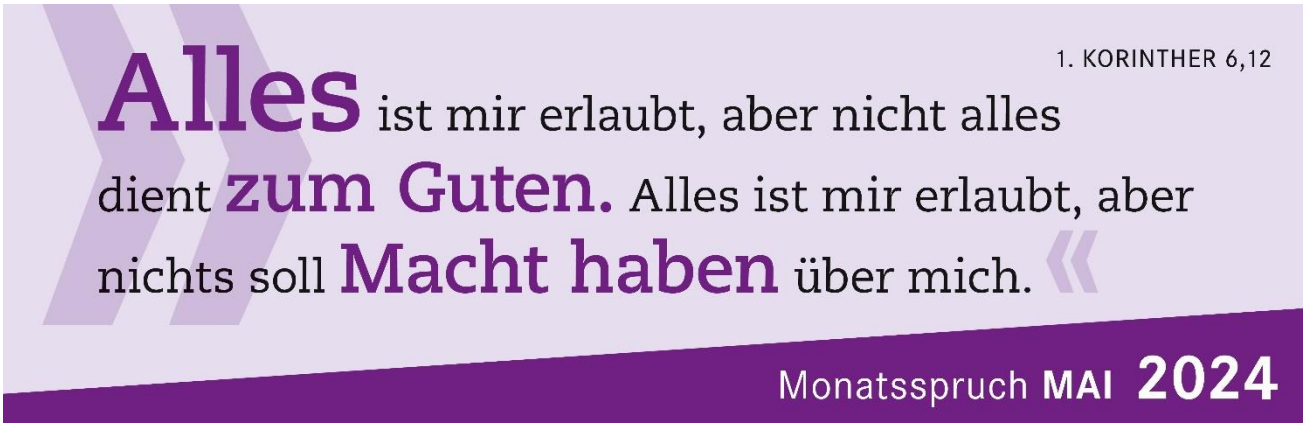

Kinderseite

aus der christlichen Kinderzeitschrift Benjamin

Welche sieben Tiere sind das?

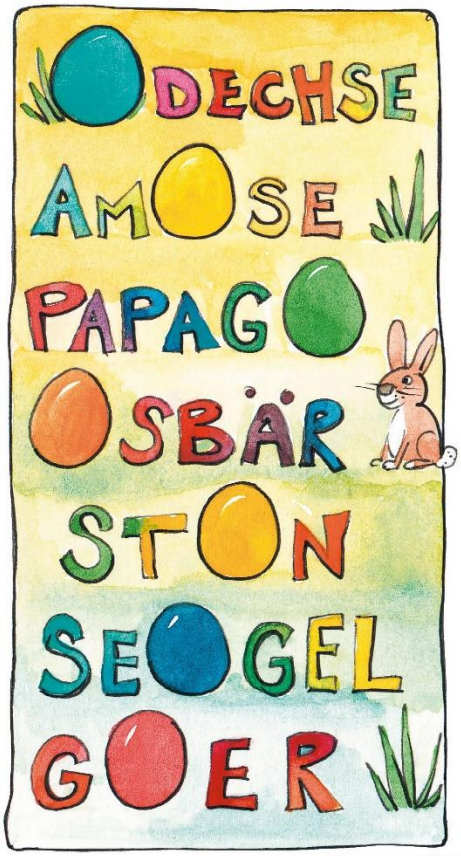

Was qualmt und hoppelt über die Wiese?
Ein Kaminchen!

Simons gute Tat

Simon von Kyrene bummelt durch Jerusalem. Da sieht er, wie römische Soldaten einen Mann zwingen, ein riesiges Kreuz zu schleppen. Der Verurteilte ist völlig erschöpft. „He, du da!", ruft ein Soldat. „Pack an!" Was? Er meint Simon? Er muss wohl. Als er das Kreuz schultert, ist er erstaunt. Nie hätte Simon gedacht, dass er so ein schweres Ding schleppen kann! Als hätte er mehr Kraft als sonst. Er dreht sich zu dem Verurteilten um. Der sieht ihn mit einem besonderen Blick an. „Danke", sagt er zu Simon. „Ich heiße Jesus."

Lies nach im Neuen Testament: Lukas 23,26.

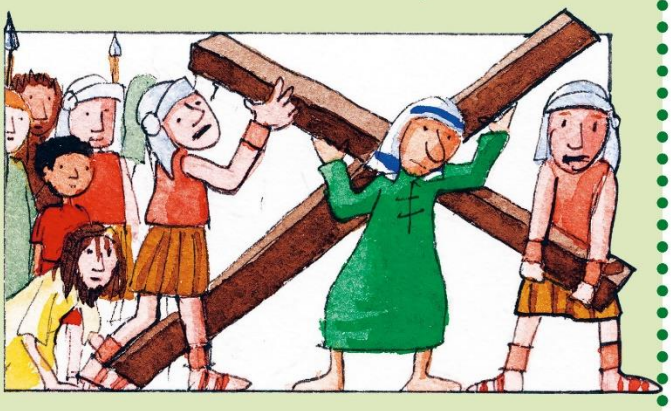

Bis Ostern hat dein Kressekopf eine Frisur!

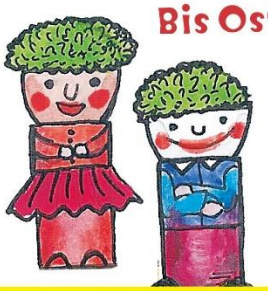

Löse vorsichtig eine Schalenhälfte von einem gekochten Ei. Male mit wasserfestem Stift ein Gesicht darauf und setze die Schale auf eine beklebte Papprolle. Fülle etwas Erde in die Schale und streue Kressesamen darauf. Gieße sie täglich mit ein paar Tropfen Wasser. Bald wächst die Kresse wie ein Haarschopf.

Mehr von Benjamin ...
der christlichen Zeitschrift für Kinder von 5 bis 10 Jahren: **benjamin-zeitschrift.de**
Der schnellste Weg zu einem Benjamin-Jahresabonnement (12 Ausgaben für 39,60 Euro inkl. Versand):
Hotline: 0711 60100-30 oder E-Mail: abo@hallo-benjamin.de

Unsere APP der Kirchengemeinde

Zeitnah über wichtige Termine und interessante Themen der Kirchengemeinde zu informieren, das ist das Ziel unserer Kirchenapp. Nutzer von Android Smartphones können diese im Google Play Store und die Nutzer von Apple-Geräten im Apple Store kostenlos herunterladen. Hier können Sie sich über die Kirchengemeinde, alle Termine und unsere Kreise und Gruppen ausführlich informieren. Außerdem erhalten Sie wichtige Tipps, wenn Sie sich vorab über Amtshandlungen informieren möchten. Ein weiterer Service ist, dass alle Nutzer wöchentlich über die anstehenden Termine frühzeitig über einen Push informiert werden. Sie können hier gezielt Kontakt mit uns aufnehmen.

Impressum

Gemeindebrief Nr. 213. Herausgegeben von der Evangelischen Kirchengemeinde Kirchherten vertreten durch Jochen Gruch (ViSdP). Redaktionsteam: Anne Benninghoff, Jochen Gruch, Sabine Klütsch, Hanna Köhlen, Kathrin Mantei, Ursula Nachtigall, Patrick Nilgen, Evelyne Reinertz, Gisela Tuschy.
Möchten Sie selbst einen Beitrag veröffentlichen? Dann wenden Sie sich an:
Evangelische Kirchengemeinde Kirchherten, Gemeindebriefredaktion, Breite Straße 23, 50181 Bedburg-Kirchherten oder E-Mail: Kirchherten@ekir.de.
Druckerei: Gemeindebriefdruckerei Groß Oesingen. Auflage: 1.250 Exemplare.
Der nächste Gemeindebrief erscheint im Juni 2024. Redaktionsschluss ist der 1. Mai 2024.

Austräger für unseren Gemeindebrief gesucht

Wir suchen dringend Austräger für unseren Gemeindebrief für folgende Straßen:
Titz-Rödingen, Grade Eiche
Titz-Rödingen, Krumme Eiche
Titz-Rödingen, Hohe Straße
Titz-Rödingen, Blankenheuerstr.
Bedburg-Millendorf, Erkelenzer Str.
Bedburg-Oppendorf, Hubertusstraße
Bedburg-Oppendorf, Zur Gaulshütte

Unser Gemeindebrief wird 4x im Jahr verteilt (Ende Februar, Ende Mai, Ende September und Ende November). Unser Mitarbeiter bringt die Gemeindebriefe mit einer aktuellen Austrägerliste zu Ihnen nach Hause.
Bitte melden Sie sich im Gemeindebüro, wenn Sie uns unterstützen möchten.
Sie können sich für ein oder mehrere Straßen melden.
Telefon: 02463 – 7207 oder per Mail: kirchherten@ekir.de

Wir sind für Sie da:

Pfarrerin Anne Benninghoff
zu erreichen im Gemeindebüro Breite Str. 23,
50181 Bedburg-Kirchherten
Tel. 02463/7207 oder 0176/62845906

Gemeindebüro
Sabine Klütsch
50181 Bedburg-Kirchherten, Breite Str. 23
Tel. 02463/7207 und Fax 02463/90 66 93
E-Mail: kirchherten@ekir.de
Bankverbindung: VoBa Erft eG
IBAN: DE60 3706 9252 0800 6890 15
Telefon- und Besuchszeiten:
Mo. bis Do. von 8:30 bis 12:30 Uhr

Jugendbüro
Patrick Nilgen (Diakon)
52445 Titz, Schulstraße 1
Mobil: 0176/30510358
E-Mail: evjugendkirchherten@ekir.de

Vorsitzende des Presbyteriums
Hanna Köhlen, Tel. 02272/901781

Unsere Homepage
www.evangelisch-kirchherten.de
Unsere APP im Google und Apple Store
Ev. Kirche Kirchherten

Telefonseelsorge Telefon 0800-1110111
Evangelische **Chat-Seelsorge**:
www.chatSEELsorge.de
Chatroom für trauernde Jugendliche
www.doch-etwas-bleibt.de

Kontaktpersonen

Frauenkreise		
4. Mittwoch im Monat um 9.00 Uhr in Titz	Helga Heß	02463 / 996206
4. Freitag im Monat um 19.00 Uhr in Kirchherten	Hanna Köhlen	02272 / 901781
Kindertreff		
Dienstags von 15.00 bis 18.00 Uhr in Titz	Patrick Nilgen / Pfarrbüro	02463 / 7207
Jugendtreff		
Freitags von 17.00 bis 20.00 Uhr in Titz	Patrick Nilgen / Pfarrbüro	02463 / 7207
Ökumenischer Bibelkreis		
3. Montag im Monat von 19.00 Uhr bis 20.30 Uhr in Kirchherten	Jochen Gruch / Pfarrbüro	02463 / 7207
Krabbelgruppe (Anmeldung erforderlich!) Montags von 9.30 Uhr bis 11 Uhr in Titz	Simone Muth-Cöllen / Pfarrbüro	02463 / 7207
Besuchsdienst	Sabine Klütsch / Pfarrbüro	02463 / 7207

Unsere Gottesdienste

März

Freitag, 01.03.2024	18 Uhr Weltgebetstaggottesdienst in der ev. Kirche Kirchherten
Sonntag, 03.03.2024	10 Uhr Familiengottesdienst zum Thema WGT in Titz (Pfarrerin Benninghoff und Team), anschl. Kirchkaffee
Sonntag, 10.03.2024	10 Uhr Zulassungsgottesdienst der Konfirmanden des Jahrgangs 2024 in Titz (Diakon Nilgen)
Sonntag, 17.03.2024	10 Uhr Kirchherten mit Einführung des neuen Presbyteriums (Pfarrerin Benninghoff), anschl. Empfang
Sonntag, 24.03.2024	10 Uhr Titz (Prädikantin Blatt), anschl. Kirchkaffee
Gründonnerstag, 28.03.2024	19 Uhr Kirchherten Andacht mit Abendmahl (Pfarrerin Benninghoff + Team)
Karfreitag, 29.03.2024	10 Uhr Kirchherten mit Abendmahl (Pfarrerin Benninghoff)
Ostersonntag, 31.03.2024	10 Uhr Titz mit Abendmahl (Pfarrerin Benninghoff)

April

Ostermontag, 01.04.2024	11 Uhr Titz Familiengottesdienst (Diakon Nilgen + Team), anschl. gemütliches Beisammensein und Ostereiersuche
Sonntag, 07.04.2024	10 Uhr Kirchherten (Pfarrerin Ost)
Sonntag, 14.04.2024	10 Uhr Titz (Pfarrerin Benninghoff)
Sonntag, 21.04.2024	10 Uhr Kirchherten (Diakon Nilgen)
Sonntag, 28.04.2024	10 Uhr Titz Abendmahlsgottesdienst der Konfirmanden, Jahrgang 2024 (Diakon Nilgen), anschl. Kirchkaffee

Mai

Samstag, 04.05.2024	14 Uhr Konfirmation in Kirchherten (Diakon Nilgen)
Sonntag, 05.05.2024	10 Uhr Kirchherten (Prädikantin Blatt)
Christi Himmelfahrt, 09.05.2024	11 Uhr gemeinsamer Gottesdienst in Grevenbroich mit den Nachbargemeinden auf der Apfelwiese der Villa Erckes (Sitzgelegenheit mitbringen!)
Samstag, 11.05.2024	14 Uhr Konfirmation in Titz (Diakon Nilgen)
Sonntag, 12.05.2024	10 Uhr Titz (Pfarrerin Benninghoff)
Pfingstsonntag, 19.05.2024	10 Uhr Kirchherten mit Abendmahl (Prädikantin Blatt)
Pfingstmontag, 20.05.2024	11 Uhr Titz Familiengottesdienst (Diakon Nilgen + Team)
Sonntag, 26.05.2024	10 Uhr Titz (Prädikantin Blatt), anschl. Kirchkaffee

Juni

Sonntag, 02.06.2024	10 Uhr Kirchherten (Diakon Nilgen)

Die Adressen unserer Gottesdienststätten:

Kirche Kirchherten, Breite Str. 23, 50181 Bedburg-Kirchherten
Gemeindezentrum Titz, Schulstr. 1, 52445 Titz